

2013

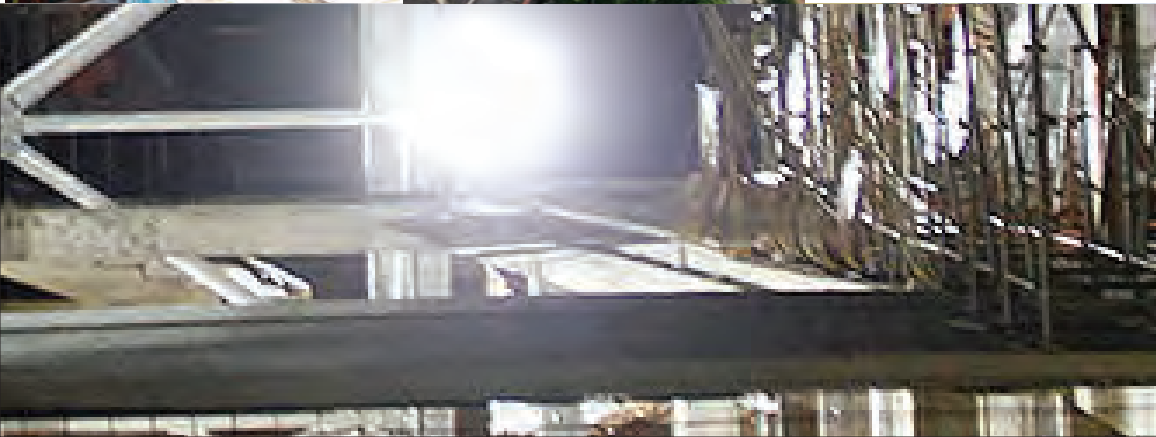

Governo de
Mato Grosso
Mais por você

Mensagem do Governador



Governo do Estado de Mato Grosso



Governo do Estado de Mato Grosso

MENSAGEM À ASSEMBLEIA LEGISLATIVA

Excelentíssimo Senhor Presidente,

Excelentíssimos Senhores(as) Deputados(as),

É com grande satisfação que cumprimento a todos mato-grossenses e dirijo-me a esta Casa Cidadã, na abertura dos trabalhos legislativos de 2013, para apresentar a Mensagem do Poder Executivo.

Antes, desejo agradecer aos ilustres parlamentares com assento na Assembleia Legislativa do Estado de Mato Grosso, pela extraordinária colaboração nas discussões, aprimoramentos e aprovações das medidas necessárias para que, no decorrer do ano passado, pudéssemos realizar **ações em benefício dos** cidadãos mato-grossenses.

Cumprimento também, neste momento, os eméritos membros do Poder Judiciário, do Ministério Público, da Defensoria Pública e do Tribunal de Contas do Estado, pela profícua convivência e relações institucionais positivas mantidas com o Poder Executivo.

Quero lhes asseverar a cada um dos senhores que todas as ações, todos os esforços, todas as proposições, todos os projetos e todos os resultados nas diferentes áreas da ação governamental, tiveram um único fim: promover a melhoria das condições de vida dos cidadãos mato-grossenses.

Mato Grosso continuou a crescer economicamente e isto está demonstrado pelas melhorias nas condições de vida dos mato-grossenses. Indicadores socioeconômicos mostram os avanços alcançados pelo Estado. A taxa de crescimento real do Produto Interno Bruto (PIB) do Estado mostrou que as atividades produtivas cresceram em relação ao ano anterior, mesmo diante de um cenário de desaquecimento das economias da Europa e dos Estados Unidos, decorrentes de crises cambiais e financeiras vivenciadas naqueles países.

Cabe destacar que, em 2012, a economia estadual não sentiu com muita intensidade os efeitos dessas instabilidades, porque teve a Ásia, particularmente



Governo do Estado de Mato Grosso

a China, como o principal destino das commodities produzidas no nosso Estado. Como afirmou o relatório do Fundo Monetário Internacional (FMI), apesar da desaceleração do ritmo de crescimento em 2012, a economia chinesa registrou taxa de crescimento acima da média das economias avançadas. Isto atenuou os impactos negativos sobre a balança comercial de Mato Grosso.

A economia mato-grossense, portanto, mostrou-se capaz de reagir frente aos efeitos da crise porque o mercado de trabalho respondeu positivamente aos estímulos econômicos internos. No ano passado foram criados 36.517 postos de empregos formais.

Vale destacar, também, que registramos declínios significativos nas taxas de pobreza e de desigualdade de renda no Estado. A população pobre diminuiu, acentuadamente, na última década. Com base nos dados do Instituto de Pesquisa Econômica Aplicada (IPEA), o total de pessoas que vivia abaixo da linha de pobreza em Mato Grosso, era de 639,8 mil em 2001, e caiu para 270,8 mil em 2011. No período de 2001 a 2011 houve uma queda de 57,7% do total de pessoas que estavam naquelas condições de pobreza no Estado. Isto significa que em Mato Grosso 369 mil pessoas saíram desta situação.

Intensificamos esforços, no decorrer de todo o ano que passou, na erradicação da extrema pobreza no Estado. Segundo o Censo Demográfico do IBGE de 2010, a parcela da população mato-grossense que encontrava nesta condição era de 174 mil pessoas. Neste sentido, destinamos recursos no valor de R\$100 milhões para o Fundo Estadual de Combate a Pobreza.

Outro fator que contribui para avaliar a diminuição da pobreza é a renda domiciliar *per capita*. É um importante indicador para medir melhorias no nível de bem-estar da população, uma vez que a insuficiência de renda é usada para delimitar as condições de pobreza da população. O rendimento domiciliar *per capita* do mato-grossense apresentou aumento de 30%, na última década. É importante ressaltar que este aumento ocorreu entre os mais pobres, isto mostra que houve aumento do poder de consumo destas famílias mato-grossenses.

A redução da pobreza em Mato Grosso refletiu melhorias na distribuição de renda no Estado.



Governo do Estado de Mato Grosso

Esta concentração de renda, medida pelo Índice de Desigualdade de Gini, registrou significativo declínio no período já mencionado. Passou de 0,571 para 0,447.

Assim, apesar do panorama externo adverso, a visão de futuro de Mato Grosso é a de que o nosso Estado venha a ser o melhor lugar para se viver. O Governo, em busca deste objetivo, em 2012, começou a ampliar os esforços para elevar a qualidade de vida dos cidadãos mato-grossenses, proporcionando espaços mais agradáveis para convivências sociais, com melhores opções de trabalho, cultura e lazer.

O conjunto de ações executadas pelo Governo contribuiu diretamente para alcançar as metas vinculadas aos objetivos estratégicos, sobretudo, redução da pobreza e dos riscos sociais da violência, melhorar a conservação ambiental dos biomas mato-grossenses, melhorar a infraestrutura econômica e logística de transportes no Estado, melhorar a qualidade dos ensinos fundamental e médio, universalizar o atendimento na educação básica e expandir a atividade econômica com agregação de valor à **produção** de bens e serviços.

Nosso desejo, neste momento, é o de pontuar as transformações medidas setorialmente. Foram executadas inúmeras ações com o intuito de estimular o desenvolvimento do Estado e proporcionar melhorias na qualidade de vida dos cidadãos, dentre as quais, destacamos as de maior relevância para compor esta mensagem.

No plano social, vários órgãos, em conjunto, atuaram com o objetivo de reduzir a pobreza e os riscos sociais no Estado, em 2012, porém, nesta mensagem queremos enfatizar que todos os órgãos estaduais contribuíram, com seus esforços, para que atingíssemos o objetivo almejado.

Tivemos como foco, em 2012, a articulação das principais ações em torno do plano Mato Grosso Sem Miséria, em seus eixos de atuação: garantia de renda, acesso a serviços públicos e inclusão produtiva.

No eixo garantia de renda, implantamos o programa de transferência de renda: Panela Cheia que tem por objetivo ampliar a renda das famílias em situação de extrema pobreza. Essas famílias já recebiam benefícios do programa



Governo do Estado de Mato Grosso

Bolsa Família, mas que ainda permaneciam com renda *per capita* inferior a R\$ 70,00. Assim, com a complementação da renda concedida pelo Panela Cheia, essas famílias puderam sair da linha da miséria. Foram investidos em torno de R\$ 4,5 milhões nessa parceria realizada ente os Governos Federal e Estadual. Beneficiamos mais de 38 mil famílias.

O Programa, abrange 18 (dezoito) municípios do nosso Estado, sendo que a maioria encontra-se no Vale do Rio Cuiabá onde concentra o maior número de famílias em situação de extrema pobreza. Para 2013, está previsto um investimento estadual em torno de R\$ 12,2 milhões que deverá expandir o programa Panela Cheia para incorporar os outros municípios mato-grossenses.

O projeto Mutirão Rural da Cidadania, no eixo acesso a serviços públicos, nos permitiu levar serviços públicos, essenciais ao exercício da cidadania da população e de superação da extrema pobreza, às regiões mais distantes e isoladas do Estado. O mutirão esteve presente em 96 municípios e realizou 508.038 atendimentos. Executamos serviços de: emissões de documentos de identificação, cartões SUS, carteiras de pescador, serviços de saúde, atividades educativas e de acesso ao mundo digital.

Em relação à acessibilidade ao mundo virtual, o projeto MT Ação Digital também contribuiu para pudéssemos realizar a inclusão digital da população mais vulnerável. Foram atendidos 580 mil usuários, nas unidades instaladas nos 141 municípios do Estado e em atividades itinerantes realizadas no Mutirão da Cidadania.

Realizamos ainda emissões de 5.380 registros civis na forma de 2ª via e 313 registros de nascimento pelo Sistema Estadual de Nascimento (SERC). Essas ações contribuíram, de forma inovadora, para dar condições de cidadania a muitos mato-grossenses.

Permitiu a cada um deles acessos aos serviços públicos e aos programas sociais. Somos, neste setor, referência aos outros estados por interligar maternidades e cartórios de registros.



Governo do Estado de Mato Grosso

No setor de habitação conseguimos melhorar a qualidade de vida das pessoas, em situação de extrema pobreza, por adotarmos critérios diferenciados de seleção. Estas passaram a ser selecionada não mais por sorteio, como inicialmente acontecia, mas por análises de suas condições tão desfavoráveis. Com isto beneficiamos, com moradias gratuitas no ano de 2012, 352 famílias.

Para aprimorar o Sistema Único de Assistência Social (SUAS) executamos adequações e/ou construções de Centros de Referência de Assistência Social (CRAS) e de Centros de Referência Especializados de Assistência Social (CREAS). Estes centros são importantes instrumentos para viabilizar a inclusão social, por contribuírem na promoção de acessos a direitos individuais e sociais.

Geramos, no eixo inclusão produtiva urbana, oportunidades de trabalho, emprego e renda para uma representativa parcela da população mato-grossense que se encontrava desempregada e vulnerável socioeconomicamente. Investimos em torno de R\$ 12,8 milhões na qualificação profissional de 4.347 pessoas em diversas áreas.

Ampliamos, por meio do projeto Microcrédito, linhas de financiamentos aos microempreendedores que não tinham acessos a linhas convencionais de crédito. Foram concedidos R\$ 307,6 mil que beneficiaram 219 atividades produtivas em 13 municípios do Estado.

Oportunizamos a geração de trabalho e renda pela inserção no mercado de trabalho, por meio do SINE-MT, de 15,9 mil pessoas e, com o projeto Vale Luz, contribuimos com o aumento do poder aquisitivo devido a descontos, na conta de energia elétrica, das pessoas que executam a coleta de materiais recicláveis.

Estabelecemos, também, parcerias com o terceiro setor para que pudéssemos dar continuidade às ações que buscam melhorias na qualidade de vida das pessoas em situação vulnerável. Foram destinados, através do Fundo Partilhado de Investimentos Sociais (FUPIS), mais de R\$ 1,2 milhão para entidades sem fins lucrativos que atuam em áreas de interesses sociais relevantes.

Na área de justiça e direitos humanos, concentramos esforços, no ano que passou, no cumprimento das metas estabelecidas pelo programa de modernização do sistema penitenciário e reinserção social, cujo objetivo



Governo do Estado de Mato Grosso

é reinserir a pessoa privada de liberdade à sociedade por meio da custódia humanizada e da ressocialização.

A humanização das instituições prisionais e a estruturação do sistema socioeducativo no Estado são as condições básicas para a efetiva reinserção social dos cidadãos apenados. Dessa maneira, no ano passado, ao buscar a modernização do sistema, intensificamos esforços para melhorar a infraestrutura das unidades prisionais por meio de reformas, ampliações dos estabelecimentos penais existentes e construção de novas unidades.

Entregamos, em 2012, duas novas unidades prisionais: um centro de detenção provisória em Pontes e Lacerda e uma cadeia pública em parceria com a prefeitura de Lucas do Rio Verde. A construção destas unidades possibilitou disponibilizar 300 vagas para o sistema prisional de Mato Grosso. A cadeia pública de São José de Quatro Marcos foi ampliada e passou a dispor de mais quarenta e seis (46) vagas. Estas ações representam o cumprimento de 50% da meta de construir novas unidades prisionais, já estabelecidas no plano plurianual do nosso Governo.

Destacamos ainda que as obras do Centro de Detenção Provisória de Juína estão em fase de conclusão e, também, que foram iniciadas as obras para construção da unidade penal de Peixoto de Azevedo. Estas construções acrescentarão, a partir de 2013, mais 402 (quatrocentos e duas) vagas ao sistema prisional. Vale ressaltar que foi homologado em 2012, o processo licitatório para construção de estabelecimentos penais para jovens e adultos em Várzea Grande e obtivemos aprovação do projeto para construir unidades prisionais femininas em Sapezal e Porto Alegre do Norte. O déficit do sistema prisional no estado de Mato Grosso, a partir da entrega destes estabelecimentos, será reduzido em 1.720 vagas.

Além disso, melhoramos, por meio de reformas, as instalações das:

- penitenciária Central;
- penitenciária feminina Ana Maria do Couto May;
- penitenciária Major PM Zuzi Alves da Silva em Água Boa;
- penitenciária Major Eldo de Sá Correa em Rondonópolis;



Governo do Estado de Mato Grosso

- Centro de Ressocialização de Cuiabá;
- cadeias públicas dos municípios de Juara, Peixoto de Azevedo e Primavera do Leste.

Por outro lado, atuamos também no sentido de promover a reinserção social dos apenados, ao incentivar a participação dos reeducandos no Exame Nacional do Ensino Médio (ENEM), na modalidade destinada às pessoas privadas de liberdade. Em 2012, 293 reeducandos em 12 estabelecimentos penais realizaram as mencionadas provas.

No sistema socioeducativo as ações foram direcionadas para preparar os adolescentes para o mercado de trabalho por meio de cursos profissionalizantes e prosseguiram seus estudos, com aulas regulares, segundo o grau de escolaridade dos adolescentes em conflito com a lei.

Realizamos outras ações relevantes, por exemplo, a adesão de Mato Grosso ao “Pacto Nacional de Enfrentamento às Drogas” e a assinatura do Termo de Cooperação entre a SEJUDH, Secretaria de Segurança Pública (SESP), Ministério Público Estadual, Tribunal de Justiça de Mato Grosso e o Governado Federal para agilizar leilões de veículos apreendido no tráfico de drogas. Estas parcerias foram fundamentais para o estabelecimento de ações conjuntas, entre as três esferas de poder e a sociedade, no combate e no enfrentamento dos graves problemas sociais ocasionados pelo uso de drogas.

Firmamos quatorze (14) convênios entre o Governo Estadual e entidades terapêuticas localizadas nos municípios de Rondonópolis, Cuiabá, Lucas do Rio Verde, Poxoréu, Sinop, Tangará da Serra e Várzea Grande. Com estas parcerias ampliamos a oferta de serviços de saúde aos dependentes químicos, em várias regiões do Estado. São ações do Programa Estadual de Combate e Enfrentamento às Drogas que executamos com o objetivo de reduzir os sofrimentos familiares e os danos sociais, ocasionados pelo consumo de drogas.

Destacamos relevantes ações do PROCON, órgão de defesa dos direitos do consumidor, em 2012. Foram mediados e solucionados 80% dos conflitos decorrentes das relações de consumo. Este alto índice de resolução entre os contenciosos, em conjunto com ações de inovação como a campanha de combate



Governo do Estado de Mato Grosso

ao superendividamento e as parcerias estabelecidas com a Defensoria Pública, o Poder Judiciário e o Ministério Público fizeram com que o PROCON de Mato Grosso se tornasse referência nacional. Devido a esse destaque qualificativo, o PROCON-MT foi convidado pelo Governo Federal para apresentar a experiência exitosa do nosso Estado.

No setor de segurança pública, em 2012, buscamos reduzir a criminalidade por meio da atuação conjunta dos órgãos de segurança. O Centro Integrado de Operações Aéreas (CIOPAER), por exemplo, realizou operações sistemáticas para combater roubos a estabelecimentos bancários, além de operações de salvamentos. Essas atuações reduziram a incidência de roubos a bancos, praticados por quadrilhas denominadas “novo cangaço”, porque permitiu enfrentar e neutralizar as ações dessas quadrilhas no Estado

Ampliamos as ações na região da faixa de fronteira, conjuntas com a Polícia Federal (PF) e DRE/PJC, que resultaram em apreensões de drogas e aeronaves.

Em 2012, também buscamos elevar a qualidade dos serviços prestados pelas instituições estaduais de segurança pública. Desta forma, concluímos obras de construção das unidades da POLITEC no município de Sorriso e da unidade de medicina legal de Juína.

Equipamos com móveis e viaturas os IML's e modernizamos a estrutura de tecnologia da informação da unidade de Cuiabá. Aparelhamos, também, unidades da POLITEC no interior do Estado contemplando os municípios de: Água Boa, Alta Floresta, Barra do Garças, Cáceres, Diamantino, Primavera do Leste, Pontes e Lacerda, Rondonópolis, Sinop e Tangará da Serra.

Equipamos, com a instalação de câmaras frias, as coordenadorias regionais de Barra do Garças, Cáceres, Sinop e Tangará da Serra, e também, as gerências regionais de Alta Floresta e Juína.

Constatamos, como resultado dos investimentos na POLITEC, no decorrer do ano que passou, aumento significativo na capacidade de elaboração dos documentos técnicos (laudos periciais e documentos de identidade) em relação ao ano de 2011.



Governo do Estado de Mato Grosso

Também verificamos maior agilidade e economia com a implantação do Sistema Politec *on-line* na Diretoria Metropolitana de Medicina Legal, onde os laudos, antes impressos em papel, agora são disponibilizados via *internet* às autoridades requisitantes.

Melhoramos o apoio logístico na Delegacia Especializada de Repressão a Entorpecentes com a aquisição de veículos e equipamentos específicos para combater o narcotráfico. Reaparelhamos as unidades da Polícia Militar através da distribuição de microcomputadores em todas as bases policiais. Adquirimos para a Polícia Montada 30 cavalos e 30 micro-ônibus para apoiar as atividades operacionais da corporação.

Ainda foi possível melhorarmos a prestação de outros serviços, por exemplo, a resolução de 97,5% dos inquéritos policiais instaurados da Polícia Judiciária Civil. Houve uma maior participação do cidadão ao registrar os fatos delituosos nas delegacias. Foram 261 mil boletins de ocorrências registrados, reforçando a credibilidade da Polícia Civil no trabalho de investigação e repressão a criminalidade.

Destacamos, na área de prevenção a criminalidade, o Programa Educacional de Resistência às Drogas (PROERD) da Polícia Militar que capacitou 64 policiais para que atuassem como educadores sociais. Essa iniciativa ainda possibilitou atendimentos, em 401 escolas de 58 municípios, a 34.696 mil pessoas (pais e alunos do ensino fundamental).

O projeto “De Cara Limpa Contra as Drogas”, da Polícia Judiciária Civil obteve avanços. Ampliou o atendimento para 9.077 pessoas entre crianças, adolescentes e adultos, por meio de palestras, oficinas entre outros eventos.

Implantamos o programa Escola Segura com o objetivo de desenvolver ações integradas, entre Governo e sociedade, para prevenir, coibir e reprimir manifestações de violência dentro das escolas e nos seus entornos. Dentre as atividades desenvolvidas pelo programa podemos destacar a estratégia de aproximação da polícia com a comunidade escolar.

Realizaremos, em 2013, importantes investimentos na ordem de R\$61,0 milhões para instalar 03 (três) centros de controle.



Governo do Estado de Mato Grosso

Serão 02 (dois) centros móveis para atender a região metropolitana e 01 (um) centro de comando e controle fixo na Capital. Teremos também 01 (uma) delegacia móvel. Estas unidades estarão equipadas com armamentos, kit anti-bombas, kit com equipamentos de proteção individual, conjuntos de desencarceradores; capacitações de policiais e equipamentos de comunicação. Estes investimentos visam atender os projetos definidos no plano de trabalho anual, em concordância com as ações da matriz de responsabilidade técnica da FIFA, para área de segurança pública.

Serão realizados, ainda, investimentos em torno de R\$12,0 milhões. para implantar o 1º Esquadrão de Combate a Incêndios do Grupo de Aviação de Bombeiros e a 1ª Companhia de Prevenção e Combate a Incêndios Florestais em SINOP; aquisição de equipamentos de informática; aquisição de equipamentos de alta tecnologia para montagem de laboratórios, para modernizar e fortalecer as instituições de segurança pública.

No que se refere ao setor educacional, nos empenhamos em ações para melhorar a qualidade da educação, universalizar o atendimento da educação básica e elevar a escolarização da população mato-grossense. Entregamos sete novas unidades escolares e iniciamos projetos para construir mais 30 escolas em 2013.

Executamos reformas e/ou ampliação de 56 (cinquenta e seis) escolas e encaminhados para processo licitatório 72 (setenta e dois) projetos de ampliação, reforma ou construção de quadras cobertas. O Estado entregou 24 (vinte e quatro) quadras poliesportivas cobertas. Com as obras realizadas em 2012, concluímos reformas, ampliações de 90% das 737 unidades escolares existentes na rede estadual de ensino.

Os investimentos no ambiente escolar garantiram a climatização de 300 escolas, que somadas as já climatizadas representavam 60% da rede de ensino. Empossamos 8,7 mil novos servidores e prosseguimos com a política de valorização dos profissionais da educação ao garantirmos o pagamento do piso nacional do magistério a todos os profissionais do setor.

Com essas ações avançamos na melhoria dos indicadores oficiais de aprendizagem. Os índices obtidos pelos alunos mato-grossenses nas avaliações



Governo do Estado de Mato Grosso

do IDEB colocaram Mato Grosso entre os oito estados da Federação com os melhores índices nos anos iniciais, 4º e 5º anos, do ensino fundamental. Apresentamos nos anos finais, 8º e 9º anos, do ensino fundamental resultados ainda mais significativos e ficamos entre os quatro melhores do País. Estamos, no ensino médio, pouco abaixo da média nacional, porém crescemos em relação ao ano anterior.

Com o objetivo de enfrentar as dificuldades do ensino médio apresentamos, em conjunto com os Secretários de Educação de todo o País, uma proposta emergencial para melhorar qualitativamente o ensino médio no Brasil. Esta proposta prevê medidas como: implantação de escolas de período integral, ampliação do ensino médio inovador e fortalecimento do ensino médio integrado a educação profissional.

Fortalecemos a capacidade científica e de inovação tecnológica do Estado, nesta área, em 2012, atuamos no sentido de popularizar o conhecimento científico em nosso Estado. Implantamos Centro de Acesso a Tecnologia e Inclusão Social (CATIS) na Universidade Federal de Mato Grosso (UFMT), na Universidade do Estado de Mato Grosso (UNEMAT), na Secretaria de Estado de Segurança Pública e na Secretaria de Estado de Administração. A meta para 2013 é implantar, ao menos, um laboratório do programa CATIS em cada município do Estado.

Realizamos a VI Mostra Estadual de Ciência e Tecnologia e, em parceria com o Ministério de Ciência, Tecnologia e Inovação (MCTI), a Semana Nacional de Ciências e Tecnologia. Estes eventos ampliaram a disseminação de conhecimentos científicos, tecnológicos e apresentaram características inovadoras. Cada evento teve um público de aproximadamente 20 mil pessoas, constituído, principalmente, por estudantes de diversos municípios de Mato Grosso.

Intensificamos esforços na qualificação de mão de obra para atender demandas do mercado de trabalho. Aderimos ao Programa Nacional de Acesso ao Ensino Técnico e Emprego (PRONATEC) e executamos ações na área de ensino profissional e tecnológico. Com esta adesão disponibilizamos 4.262 vagas distribuídas em 60 (sessenta) cursos de Formação Inicial e Continuada (FIC). Estes cursos são de formação rápida, tais como: operador de computador, manicure,



Governo do Estado de Mato Grosso

pedicure e preparador de pescados, por exemplo. Apenas 09 (nove) Estados da Federação conseguiram adesão ao programa. Vale destacar que Mato Grosso obteve êxito porque tínhamos infraestrutura básica adequada, particularmente, unidades escolares e técnicos qualificados.

O PRONATEC liberou recursos na ordem de R\$9 milhões e as vagas foram disponibilizadas pelas Escolas Técnicas Estaduais localizadas nos municípios de: Alta Floresta, Barra do Garças, Diamantino, Lucas do Rio Verde, Poxoréu, Rondonópolis, Sinop e Tangará da Serra. Realizamos, também, esses cursos fora das sedes destas escolas nos municípios de: Alto Araguaia, Alto Paraguai, Cáceres, Cuiabá, Itiquira, Juína, Marcelândia, Nossa Senhora do Livramento, Nova Marilândia, Paranatinga e Primavera do Leste. Obtivemos aprovação, ainda em 2012, para mais 22.854 vagas em cursos de Formação inicial e continuada e 1.040 vagas em cursos Técnicos que serão ofertadas no decorrer do ano de 2013, com recursos estimados no valor de R\$50,0 milhões. Atendemos com estas vagas a 77 municípios de Mato Grosso.

Conseguimos a aprovação do MEC para adequações dos projetos do Programa Brasil Profissionalizado para construirmos 08 (oito) escolas e os encaminhamos ao Fundo Nacional de Desenvolvimento da Educação (FNDE) para, em 2013, retomarmos suas execuções. Este é outro importante programa em execução no Estado que tem como objetivo a modernização e a expansão das redes estaduais de ensino médio, integradas à educação profissional e tecnológica.

No ano passado nos aproximamos, um pouco mais, do nosso objetivo em expandir a capacidade científica do Estado. Utilizamos os aparatos tecnológicos existentes, nos 141 municípios de Mato Grosso, para o programa MT Preparatório nas Escolas Estaduais, nas Escolas Técnicas Estaduais, no TCE e nos Comandos Regionais da Polícia Militar. Proporcionamos oportunidades de estudo, por meio da modalidade de ensino à distância, a alunos com baixa renda e provenientes de escolas públicas. Eles tiveram acesso a aulas preparatórias que lhes possibilitaram condições para ingressar em Instituições de Ensino Superior. Investimos R\$ 6,6 milhões em cursos preparatórios e beneficiamos 7.563 alunos em todo Estado.



Governo do Estado de Mato Grosso

Além disso, as instalações do curso preparatório foram utilizadas pelo Tribunal de Contas do Estado (TCE), pela Secretaria de Estado de Educação (SEDUC), pela Secretaria de Estado de Saúde (SES) e pela Associação Matogrossense de Municípios (AMM) para realizações de cursos de qualificação e capacitação profissional, cuja cobertura permitiu atender todos os municípios do Estado. Podemos mencionar, como exemplo, a palestra sobre o Regime Diferenciado de Contratação (RDC) realizada nas instalações do MT Preparatório ministrada pelo Presidente do Tribunal de Contas da União (TCU) que foi transmitida, simultaneamente, para todo estado de Mato Grosso e para todos os Tribunais de Contas do País.

As ações para promoção da ciência e tecnologia no Estado tiveram prioridade, também, na Fundação de Amparo à Pesquisa do Estado de Mato Grosso (FAPEMAT). Aprovamos 545 projetos ao longo de 2012, que representaram investimentos no valor de R\$ 10,2 milhões destinados aos projetos de: popularização da ciência, de apoio a pesquisa científica, inovação tecnológica nas empresas e a novas bolsas de estudo. Beneficiamos todas as áreas de conhecimento em mais de 20 (vinte) instituições de ensino e pesquisa em Mato Grosso.

Com a execução dos projetos aprovados em 2012, em parceria com instituições públicas e privadas de ensino superior e instituições de pesquisa, como a Empresa Brasileira de Pesquisa Agropecuária (EMBRAPA) e a Empresa Matogrossense de Pesquisa, Assistência e Extensão Rural (EMPAER), o nosso Governo, além proporcionar avanços no campo da ciência e tecnologia, contribuirá também para aumentar investimentos em ciência e tecnologia (C&T), meta estabelecidas nos nossos planos de Governo para acelerar o desenvolvimento do Estado.

Na área de esportes, realizamos as Olimpíadas Escolares para alunos entre 15 e 17 anos, em parceria com o Comitê Olímpico Brasileiro (COB), o Ministério dos Esportes e a Prefeitura Municipal de Cuiabá. O evento foi realizado com a participação de 1.217 escolas do país, além da delegação da Grã Bretanha. A participação estimada de público foi em torno de 6,0 mil pessoas.



Governo do Estado de Mato Grosso

As Olimpíadas Escolares contribuem para a descoberta de talentos no esporte. Em Cuiabá, por exemplo, o COB e as Confederações Brasileiras Olímpicas convocaram atletas para participarem do 6º Festival Olímpico da Juventude da Austrália. Foram convocados 52 (cinquenta e dois) atletas que se destacaram no atletismo, no judô e na natação. Vale ressaltar que 04 (quatro) destes atletas são da delegação de Mato Grosso. Foram selecionados, ainda, esportistas para as seleções brasileiras escolares de vôlei, handebol, judô e natação.

Atendemos 156 atletas com recurso do Projeto Bolsa Atleta na ordem de R\$1,4 milhão e incentivamos atividades desportivas em diversas áreas. Realizamos investimentos em torno de R\$ 2,5 milhões para propiciar intercâmbios socioculturais e desportivos através de jogos escolares. Nas etapas regional e estadual desses intercâmbios, foram beneficiados aproximadamente 180 mil estudantes e desportistas.

Enfrentamos, em 2012, no setor da saúde inúmeros desafios diante de necessidades prementes, tais como: fortalecer a atenção básica, efetivar a política de promoção e prevenção em saúde; descentralizar os serviços de média e alta complexidade, melhorar o acesso aos serviços de saúde, distribuir medicamentos, fixar profissionais de saúde no interior do Estado e diminuir o volume de processos judiciais contra o Estado.

Garantimos a aplicação de recursos no valor de R\$44,1 milhões, em todo Estado, para manutenção e ampliação dos serviços de atenção primária à saúde, particularmente, para ampliar ou manter equipes de saúde da família e saúde bucal. Ampliamos estes serviços com o credenciamento de:

- 03 (três) novas equipes de saúde da família nos municípios de Campo Verde, Lucas do Rio Verde e Matupá;
- 09 (nove) novas equipes de saúde bucal nos municípios de Campo Verde, Confresa, Guarantã do Norte, Lucas do Rio Verde, Paranaíta, Paranatinga, Porto Esperidião e Lambari d'Oeste que ficou com 02 (duas) equipes;
- 03 (três) novos núcleos de apoio à saúde da família em Campo Verde, Cláudia e Colíder.



Governo do Estado de Mato Grosso

Incentivamos a participação dos municípios nos programas do Governo Federal para melhorar o acesso e a qualidade aos serviços de atenção básica, e também, estimulamos práticas saudáveis que contribuem para promover a saúde da população mato-grossense. Proporcionamos, com estas ações, a adesão de 86 (oitenta e seis) municípios do Estado ao programa de melhorias, tanto no acesso quanto na qualidade dos serviços primários. Conseguimos a aprovação de 59 projetos para implantar espaços públicos com infraestruturas adequadas para práticas de atividades físicas, denominados “polos de academia da saúde”.

Construímos a 1ª etapa do Centro de Diagnóstico de Cáceres e o PSF em Peixoto de Azevedo. Ampliamos o Centro de Reabilitação de Cáceres e reformamos o Centro de Reabilitação Dom Aquino Corrêa e a Oficina Ortopédica em Cuiabá.

Para manter e ampliar os serviços de média e alta complexidades aplicamos R\$83,1 milhões, no ano de 2012. Ampliamos a oferta destes serviços com credenciamentos de:

- unidade de terapia nutricional do hospital do Câncer de Mato Grosso;
- unidades de terapia renal substitutiva nos municípios de Barra do Garças e Rondonópolis;
- unidade de cardiologia da Santa Casa de Misericórdia de Cuiabá
- 10 (dez) leitos de Unidades de Terapia Intensiva (UTI) para adultos no hospital Metropolitano de Várzea Grande;
- 10 (dez) leitos Unidades de Terapia Intensiva (UTI) neonatal no hospital São Luiz, em Cáceres;
- 08 (oito) leitos de Unidades de Terapia Intensiva (UTI) pediátrica no hospital regional de Cáceres;

Existiam, em 2012, na rede hospitalar já instalada em Mato Grosso 7.567 leitos e, deste total, 70% são disponibilizados para rede pública de saúde. Possuímos 507 de leitos em UTI's no Estado, vale ressaltar que 245 destes leitos são mantidos pelo Sistema Único de saúde (SUS).



Governo do Estado de Mato Grosso

Proporcionamos, também, significativas mudanças no modelo de gerenciamento dos serviços públicos de saúde. Aplicamos R\$143,0 milhões para manter e ampliar os contratos de gestão com Organizações Sociais de Saúde (OSS). Firmamos novos contratos com OSS's para gerenciar os hospitais regionais de Alta Floresta, Cáceres, Colíder e Sorriso. Com estes novos contratos, atingimos as metas estabelecidas para 2012, para as regiões Sudoeste, Centro e Norte do Estado. Nesta última região a meta foi superada porque a proposta inicial, para a região Norte, era estabelecer contrato para gerenciamento de apenas um hospital regional, mas superamos a meta, estabelecemos contratos para gerenciamento do Hospital de Colíder e o de Alta Floresta.

Os hospitais gerenciados pelas OSS, em 2012, atenderam milhares de pacientes do Sistema Único de Saúde (SUS) para procedimentos médico-hospitalares nas especialidades: clínica, cirúrgica, pediátrica e obstétrica. Vale destacar os atendimentos em oncologia, neurologia, ortopedia de alta complexidade e internações de 520 pacientes em UTI's: pediátrica, neonatal e adultos. Com estes procedimentos começamos a obter êxito frente ao grande desafio ao prestar, de maneira eficiente e resolutiva, assistência médico-hospitalar aos cidadãos à espera por tratamentos em diversas especialidades médicas, especialmente, minimização das filas de espera por cirurgias.

Propiciamos, com os serviços prestados pelas OSS's, atendimentos integrais aos usuários do SUS nos municípios ou nas regiões onde os pacientes residem. Isto reduziu desconfortos decorrentes dos deslocamentos longos e cansativos, vivenciados por pacientes e familiares, para que conseguissem atendimentos nas redes hospitalares e ambulatoriais de média e alta complexidades.

Melhoramos, também, a prestação de serviços na área de assistência farmacêutica, pois implantamos um controle mais correto dos estoques e diminuímos desperdícios. Na Central de Abastecimento e Distribuição de Insumos de Saúde reduzimos, o tempo de espera na fila, de 74 dias, em média, para apenas 05 dias para que os pacientes, do interior do Estado, tivessem acesso a medicamentos.



Governo do Estado de Mato Grosso

Possibilitamos, com a organização dos serviços, outros avanços para o setor da Saúde no Estado. Viabilizamos financiamentos, via Ministério da Saúde (MS), que há anos estavam interrompidos. Conseguimos que fossem liberados R\$178,5 milhões junto ao MS e estas liberações beneficiaram programas e unidades hospitalares no Estado. Foram beneficiados os prontos socorros municipais de Cuiabá e Várzea Grande, Hospital Geral Universitário (HGU), Hospital Metropolitano, Hospital Santa Helena, Santa Casa de Misericórdia de Cuiabá, Hospital do Câncer (HC) de MT, Amecor e Hospital Militar (HM).

Pretendemos estimular a fixação de médicos especialistas no interior de Mato Grosso e, para isto, estabelecemos duas ações importantes. Implantamos, em parceria com o Ministério da Educação, o curso de medicina na UNEMAT, no campus de Cáceres e, concomitantemente, efetuamos mudanças nas administrações dos hospitais regionais. Foram criados, além disso, programas de residência médica nas especialidades: cirurgia geral, ortopedia, pediatria, ginecologia-obstetrícia, saúde da família e terapia intensiva no Hospital Metropolitano em Várzea Grande e no Hospital Regional de Cáceres.

Na esfera econômica o objetivo estratégico do Governo, em 2012, foi melhorar a infraestrutura e a logística de transportes para aumentar a competitividade do Estado nos mercados interno e externo. A busca por este objetivo está diretamente relacionada à realização da Copa do Mundo em Cuiabá e a diversificações na base produtiva estadual.

Contribuímos de forma efetiva para a expansão e a diversificação das atividades econômicas no Estado com a aprovação de mais de R\$2,0 bilhões em investimentos privados.

Atraímos para o Estado, em 2012, por meio do Programa de Incentivo a Projetos Industriais e Comerciais (PRODEIC), investimentos na ordem de R\$ 1,3 bilhão. A aprovação destes investimentos possibilitará o funcionamento de 79 (setenta e nove) empreendimentos industriais e/ou comerciais em Mato Grosso. As empresas instaladas criarão 15 mil empregos diretos no Estado.



Governo do Estado de Mato Grosso

As operações efetuadas no Porto Seco somaram R\$ 393,7 milhões. Elevamos de 104 em 2011 para 685 em 2012, as empresas que utilizaram o Porto Seco para importar, sobretudo, máquinas e equipamentos. Estas operações permitiram um crescimento de 658,6% no número de empresas que operaram no setor. Vale destacar que estas aquisições representarão novas instalações de plantas industriais e/ou renovação do parque industrial existente no Estado. Proporcionamos instalações de novos empreendimentos industriais, com a aprovação de R\$13,2 milhões em investimentos na construção de novas plantas industriais em áreas do Distrito Industrial de Cuiabá

Complementamos os investimentos privados no setor com projetos financiados por recursos do Fundo de Desenvolvimento para o Centro-Oeste (FCO). Beneficiaremos 17.171 empresas, com recursos do FCO na ordem de R\$1,8 bilhão.

Apoiamos, ainda, ações para desenvolver atividades da agricultura familiar. Conseguimos que fossem distribuídos insumos básicos, tais como: mudas de plantas frutíferas, sementes de grãos e de hortaliças, adubo, calcário, doses de sêmen, alevinos, etc. A distribuição destes insumos alavancaram diversas cadeias produtivas no Estado. Vale destacar, que para atender as atividades de aquicultura foram abertos 570 (quinhentos e setenta) tanques e distribuídos 1,0 milhão de alevinos em comunidades de Cuiabá, Nossa Senhora do Livramento, Poconé, Chapada dos Guimarães, Santo Antonio do Leverger, Jangada, Acorizal, Rosário Oeste, Denise, Alto Paraguai, Diamantino, Arenápolis e Nortelândia. Estimulamos também, o aprendizado de novas técnicas para manusear produtos agrícolas com o objetivo de aumentar a produção e melhorar a qualidade dos produtos da agricultura familiar.

Celebramos convênios no valor de R\$7,5 milhões com o Ministério da Agricultura, Pecuária e Abastecimento (MAPA), para dar apoio a produções agrícolas e ao desenvolvimento rural nos municípios que compõem o Consórcio Intermunicipal do Complexo Nascentes do Pantanal e Vale do Guaporé.



Governo do Estado de Mato Grosso

Conseguimos R\$4,4 milhões com o Ministério da Integração Nacional (MI) para aquisição de resfriadores de leite que foram distribuídos em 16 (dezesesseis) municípios, e também, R\$1,9 milhão com o Ministério do Trabalho e Emprego (MTE) para incentivar práticas da economia solidaria em Mato Grosso.

Além disso, apresentamos projetos no montante de R\$42,3 milhões para parcerias futuras com o Governo Federal. Estas parcerias possibilitarão novas aquisições de máquinas, de equipamentos que contribuirão para organizar o processo de produção, o sistema de comercialização e registros de propriedades intelectuais. São melhorias que ocorrerão em diversas cadeias produtivas do Estado, por exemplo, apicultura, pesca e aquicultura.

Acompanhamos no setor mineral, em parceria com a Companhia de Pesquisas de Recursos Minerais (CPRM), o início das atividades de mapeamento geológico para identificar ambientes favoráveis a jazimentos minerais em Rondonópolis, Rio Branco e Dom Aquino. Foram solicitados 955 (novecentos e cinquenta e cinco) requerimentos para exploração mineral, em Mato Grosso, ao Departamento Nacional de Produção Mineral (DNPM). Com estas ações Mato Grosso ocupou a 8ª posição no País no setor de exploração mineral.

No setor de infraestrutura intensificamos esforços para executar os projetos definidos no plano de trabalho anual, em concordância com as ações da matriz de responsabilidade técnica da FIFA. Nesse sentido, destacamos o andamento das principais obras: Arena Multiuso Pantanal e do seu entorno, Centro Oficial de Treinamento (COT), mobilidade urbana e Veículo Leve Sobre Trilho (VLT).

Concluimos 53% das obras previstas no projeto de construção da Arena Multiuso e 10% das obras do entorno. Vale destacar que as obras do entorno da Arena são aquelas que permitirão acesso ao estádio, a atrações oficiais, a instalações e exposições publicitárias dos patrocinadores da Copa do Mundo. Quanto ao andamento das principais obras do entorno destacamos:

- execução de 21% das obras de duplicação da estrada da Guarita;
- execução de 30% das obras para construção da trincheira na intersecção da rodovia Mário Andreazza com a avenida Miguel Sutil;



Governo do Estado de Mato Grosso

- execução de 90% das obras de construção, duplicação e reforço da ponte em concreto armado sobre o rio Pari;
- início da obra de restauração do córrego Mané Pinto. O início foi em 26/11/2012 e o prazo para entrega é de 240 dias;
- início das obras de restauração de diversas ruas no entorno da Arena Multiuso Pantanal, com conclusão prevista para 240 dias.

Realizamos, ainda no ano passado, 10% das obras previstas no projeto de construção do Centro Oficial de Treinamento da Barra do Pari, em Várzea Grande. Os 90% restantes desta obra serão entregues em 360 dias. Iniciamos a elaboração do projeto para construção do COT na Universidade Federal de Mato Grosso (UFMT).

Executamos 45% das obras de mobilidade urbana relativas à rodovia Mário Andreazza. Isto corresponde, especialmente, a obras de duplicação da rodovia e da ponte sobre o rio Cuiabá. A duplicação da ponte foi praticamente concluída em 2012, faltou apenas finalizar o encabeçamento da pista e a recuperação da pista antiga. Estas obras facilitarão o acesso das regiões Norte, Noroeste e Nordeste do Estado à Capital, além disso, facilitarão acesso ao Centro Oficial de Treinamento (COT) da Barra do Pari, em Várzea Grande.

Começamos, em 2012 e em parceria com a União, grandes obras de travessias urbanas que serão concluídas neste ano de 2013:

- Viaduto do Despraiado;
- Trincheira das avenidas: Trabalhadores e Jurumirim;
- Trincheira do Trevo do Bairro Santa Rosa;
- Trincheira do Trevo do Bairro Verdão.

Iniciamos também importantes obras de desbloqueios para criar alternativas de escoamentos dos fluxos de veículos durante a execução das grandes obras de mobilidade urbana, como o VLT, por exemplo. Estão em andamento a duplicação da avenida Vereador Juliano Costa Marques, a construção da ponte sobre o córrego Gumitá, intervenções em diversos pontos da avenida Jurumirim, o prolongamento da rua Eucaliptos nos entroncamentos da avenida das Palmei-



Governo do Estado de Mato Grosso

ras com a avenida. Archimedes P. Lima e uma nova ponte sobre o rio Coxipó que ligará o bairro Jardim das Palmeiras à avenida Arquimedes Pereira Lima (estrada do Moinho).

Finalizamos o primeiro trecho de pavimentação da avenida Mário Palma. Executamos 94% das obras de pavimentação da avenida Camboriú na região do Coxipó. Estão em andamento obras para duplicação e pavimentação de ruas e avenidas dos bairros Vista Alegre e Cophema.

A grande expectativa da sociedade é com relação a obras de implantação do VLT. Sem dúvida esta obra que provocará significativas mudanças qualitativas na estrutura urbana dos municípios de Cuiabá e Várzea Grande. Usuários do transporte público, nos dois municípios, estão ansiosos para usufruírem das melhorias proporcionadas por esta modalidade de transporte.

Em 2012 garantimos, no que se refere à implantação do VLT, recursos financeiros no valor de R\$ 423 milhões com a Caixa Econômica Federal e de R\$ 727,9 milhões com o Banco Nacional do Desenvolvimento (BNDES). O Governo de Mato Grosso entrará com o montante de R\$ 110 milhões em contrapartida não financeira. Assinamos a ordem de serviços e executamos 10% das obras previstas, já em 2012.

Celebramos convênios e termos de cooperação com órgãos e entidades públicas e privadas para descentralizar a execução de diversas ações complementares para a preparação da copa. Elaboramos estudos para:

- avaliar a demanda de produtos e serviços na cidade-sede e seu entorno;
- identificar os impactos socioeconômicos decorrentes da injeção de investimentos públicos na realização da Copa do Mundo de 2014;
- diagnosticar a realidade da infraestrutura do esporte na Região Metropolitana de Cuiabá.

Teremos, com este conjunto de estudos, importantes diagnósticos sobre a realidade local da Capital e de seu entorno. Eles subsidiarão os gestores públicos nas tomadas de decisões relativas às principais demandas para realização da Copa do Mundo em Cuiabá.



Governo do Estado de Mato Grosso

Além disso, servirão de indicativos de oportunidades de negócios e possibilidades de investimentos para empreendedores, em Mato Grosso.

Firmamos importantes convênios, em conjunto com a UFMT e a Prefeitura Municipal de Cuiabá, para realização de inúmeras ações necessárias para adequar os locais onde seriam realizadas as grandes obras de mobilidade urbana. Foram convênios com prazos relativamente curtos porque antecederiam o início das execuções destas obras nos municípios de Cuiabá e Várzea Grande e previam ações como:

- remover e realocar a rede de iluminação pública e painéis publicitários em Cuiabá;
- executar ações para inventariar e neutralizar as emissões de gás carbônico (CO₂) originados pelas intervenções na construção da Arena Multiuso Pantanal (esta é a única destas ações que ocorrerá até 2014);
- adequar as redes de distribuição de energia elétrica, de água e captação de esgoto que existem nas travessias urbanas do município de Cuiabá;
- disseminar a cultura cuiabana.

Vinculamos as ações de melhorias na logística de transportes no Estado ao Programa Mato Grosso Integrado e Competitivo.

A principal meta é ligar, por vias pavimentadas, 44 (quarenta e quatro) municípios. Desta maneira integraremos todos os municípios do Estado, por meio de expansões e melhorias na malha rodoviária estadual.

Aprovamos recursos no valor de 1,4 bilhão junto ao BNDES/Banco do Brasil, para financiar o Programa MT Integrado. A população a ser beneficiada, por estas ações, em todas as regiões do Estado evidencia a importância deste projeto, que integrará, por meio de vias pavimentadas, todos os municípios de Mato Grosso. É significativo o número de pessoas que poderão usufruir melhores oportunidades socioeconômicas, em função desses investimentos nas regiões.



Governo do Estado de Mato Grosso

Beneficiaremos, com estas ações, 74,6% dos habitantes da região Noroeste. As regiões Leste e Centro-Norte também receberão impactos significativos, decorrentes destas obras. Nas regiões, em geral, o percentual da população beneficiada é superior a 58,6%.

Destacamos ainda a importância deste programa para a região Nordeste que atenderá 33,1% da população regional. Nas regiões Norte e Centro-Oeste serão contemplados, aproximadamente, 30,5% dos habitantes.

Realizamos esforços contínuos, ao longo do ano, para que a malha rodoviária estadual, constituída por aproximadamente 30 mil quilômetros de estradas pavimentadas e não pavimentadas, fosse mantida em boas condições de tráfego. O grande fluxo de veículos que circulam nas rodovias, ao cruzarem o Estado, evidencia o dinamismo econômico de Mato Grosso, mas este uso intenso acelera o processo de desgaste das nossas rodovias e exige obras constantes de preservação. Estas obras envolveram um volume de recursos superior a R\$340 milhões. Deste montante, R\$230 milhões foram relativos a investimentos em pavimentação, recuperação e conservação da malha rodoviária existente, construção e reformas de pontes de concreto e melhorias nos aeroportos do Estado.

Quanto às obras de pavimentação de rodovias cabe destacar que, ao longo do ano de 2012, concluímos as obras de pavimentação nos trechos das: MT-208, MT-326, MT-358, MT-494. Vale ressaltar a finalização das obras da MT-494 que liga a Usina de Manso ao entroncamento da MT-241, na Vila Bom Jardim, em Nobres e que contribuirá, especialmente, para melhorar o acesso de turistas àquela localidade. Foi mantida, também, a execução de obras em diferentes rodovias do Estado. Entre elas estavam as obras de pavimentação de trechos das MT-040, MT-158, MT-175, MT-220, MT-249, MT-251, MT-343, MT-352, MT-430, MT-437, MT-459, MT-475 MT-492, MT-493 e a BR-163. Estas obras, somadas as obras já realizadas nos últimos dois anos, totalizam mais de 600 quilômetros de rodovias pavimentadas.

Nas rodovias pavimentadas finalizamos obras de restauração nos trechos das MT's 208 e 320, na região Norte e nas MT's 100 e BR-163, na região Sudeste. Finalizamos, também, as obras de conservação nas regiões:



Governo do Estado de Mato Grosso

- Norte, trechos das MT's 208 e 320.
- Sudeste, nas MT's 130, 140, 270, 344, 469, 457 e 455
- Sul, MT's 010, 040, 060, 246, 251, 351, 370, 400, 451 e doutor Paraná;
- Sudoeste, nas MT's 170, 175, 250, e 339;
- Oeste, trechos das MT's 408, 343, 358 e 480;
- Centro-Oeste, trechos das MT's 160 e 240
- Noroeste, trechos das MT's 140, 225 e 423.

Executamos operações para construção e reformas das seguintes pontes de concreto:

- conclusão da obra de duplicação da ponte Mário Andrezza em Cuiabá e a construção da ponte sobre o rio Quebó em Nobres;
- execução de 90% da ponte sobre o rio Mutum que liga Mimoso a São Pedro de Joselândia e da ponte sobre o rio Fontoura, em Confresa.
- Execução de 80% da ponte sobre o rio do Sangue e da ponte sobre o córrego Córgão, ambas na MT-220.

A manutenção das rodovias não pavimentadas, que equivalem a 85% da malha rodoviária estadual, e reconstruções ou reformas das pontes de madeiras custaram R\$111,1 milhões ao Governo. O valor gasto correspondeu a 35% das despesas orçamentárias da Secretaria de Estado de Transporte e Pavimentação Urbana. As principais intervenções foram nos trechos de estradas nas seguintes regiões:

- Noroeste: MT's 208, 313 e 420;
- Nordeste: MT's 100, 243, 422 e 432;
- Sul: MT's 010, 402, 456 e 435;
- Sudoeste: MT's 160, 170, 175, 199, 434, 435 e 475;
- Centro-Oeste: MT- 235;



Governo do Estado de Mato Grosso

- Centro: MT's 010, 140, 338 e 485;
- Centro-Norte: MT's 422.

Finalizamos, em 2012, as obras em pontes de madeira, nas seguintes localidades:

- córrego Chacororé e Corixo do Lueggi na rodovia vicinal de Barão de Melgaço;
- rio Cuiabazinho na rodovia vicinal de Nobres;
- córregos da Palmar, São Simão e do Meio em Pontes e Lacerda;
- córregos São José, Água Limpa e Usina nos municípios de Araputanga e Mirassol D'Oeste;
- córregos Doutor João e Jatobá no município de Campinápolis;
- córrego Tira Sentido em Alto Paraguai;
- córrego da Divisa em Tabaporã;
- rio Santana e córrego do Bananal em Nortelândia;
- córrego Canabrava em Vila Rica;
- córregos Trocado, Baixo Guanabara e Santo Antonio em Reserva do Cabaçal;
- córrego Sem Nome em Nova Santa Helena;
- rio Jatobá no município de Paranatinga;
- rio Manso em Nova Brasilândia;
- rio Ronuro e a ponte da MT-242, ambas em Nova Ubiratã;
- córrego do Roncador em Itiquira;
- rios Batovi, rio Pratinha e córrego Tinteiro em Tesouro.

Elaboramos projetos no valor de R\$90 milhões para executar obras de restauração de rodovias, previstas no Programa MT Integrado. Concluímos projetos para obras de melhorias nos aeroportos dos municípios de: Jaciara, Vila Rica, Campo Novo do Parecis e Rondonópolis. Em Matupá estavam em execução obras de ampliação e de pavimentação.



Governo do Estado de Mato Grosso

Conseguimos a aprovação de recursos no valor de R\$250 milhões, junto ao BNDES, para implantar a infraestrutura turística no Estado. Os principais eixos de intervenções no setor de turismo são: logística de transporte, urbanização, saneamento ambiental. Todos estão contemplados no Programa de Desenvolvimento do Turismo (PRODETUR).

Melhoramos as condições de habitabilidade ao entregamos, em parceria com o Governo Federal, 5.395 casas para centenas de famílias mato-grossenses que foram contempladas nos municípios de: Juína, Juara, Alta Floresta, Rondonópolis, Cuiabá, Cáceres, Tangará da Serra, Diamantino, Sorriso e Sinop. Assinamos, ainda em 2012, contrato no valor de R\$519,5 milhões para a construção de mais 14.838 unidades habitacionais.

Elaboramos projeto para abastecimento de água em Chapada dos Guimarães. O projeto para abastecimento de água também foi elaborado, em 2012, para o distrito de Bom Jardim em Nobres, com execução de obra prevista para este ano de 2013. Em parceria com 03 prefeituras municipais, implantamos: a rede de distribuição de água em Porto Alegre do Norte; executamos obras de saneamento em Planalto da Serra e de drenagem de água pluviais em São José do Rio Claro.

Estão previstas para 2013, em parceria com a Fundação Nacional de Saúde (FUNASA), obras de perfuração de 214 (duzentos e quatorze) poços tubulares profundos em municípios das regiões Sul, Araguaia e Norte do Estado.

Nos esforçamos para melhorar a prestação de serviços públicos e aumentar a eficiência do Governo do Estado na formulação e implementação de suas políticas. Atuamos para diminuir problemas gerenciais, nas organizações do Poder Executivo, causados por disfunções existentes nas estruturas organizacionais.

Nomeamos 3.357 novos servidores, aprovados no último concurso público, para atender demandas de diversos órgãos. Negociamos com representações sindicais e realinhamos 88% das tabelas de subsídios das carreiras existentes no Poder Executivo de Mato Grosso.



Governo do Estado de Mato Grosso

Intensificamos ações para regularizar pagamentos de precatórios e para recuperar a dívida ativa através do recebimento dos débitos fiscais ajuizados ou não. Recuperamos dívidas no valor de R\$ 71,8 milhões, ultrapassando a meta estabelecida que era de R\$ 60,9 milhões. Efetuamos o pagamento de 100% dos precatórios devidos pelo Estado. Assim, passamos a ser, em 2012, o primeiro e o único estado brasileiro a quitar dívidas com precatórios no País.

Destacamos a atuação da Procuradoria Geral do Estado (PGE) nas elaborações de pareceres e defesas judiciais para a implementação do projeto do VLT e das OSS's. A firme atuação da PGE afastou os impeditivos de ordem judicial para que a administração estadual pudesse dar continuidade a obras de mobilidade urbana e da Arena Pantanal, bem como, atuação das OSS's em vários municípios do Estado. Queremos ressaltar, também, sua participação em todo o processo de renegociação da dívida para com a União, concluído com êxito. Nomeamos, em dezembro de 2012, 15 (quinze) procuradores, aprovados em concurso, que atuarão em 05 (cinco) cidades polos no Estado, para termos mais agilidade nas prestações de serviços jurídicos aos cidadãos mato-grossenses.

Como as senhoras e os senhores puderam constatar, o ano de 2012 ficará marcado como um período próspero e com grandes perspectivas de realizações para Mato Grosso. Estamos colhendo os frutos da nossa transparência, honestidade, ousadia e eficiência. Conquistas que compartilhamos com toda equipe de governo.

Temos a certeza que avançamos muito, diminuimos desigualdades regionais e sociais, melhoramos a qualidade de vida da nossa população. Tudo isso proporcionado por ações conscientes e responsáveis, fundamentadas na visão de futuro estabelecido no plano de desenvolvimento de Mato Grosso que, efetivamente, veio ao encontro das principais demandas e necessidades vivenciadas pela sociedade.

Aproveitamos para agradecer a este Parlamento pelo espírito cívico e cidadão para com os interesses da sociedade mato-grossense. Não podemos deixar de agradecer ao Vice-Governador Chico Dalto, pela grande parceria e comprometimento com as realizações governamentais.



Governo do Estado de Mato Grosso

Agradecemos também o comprometimento dos Secretários de Estado, dos Presidentes de Autarquias, das Fundações, de todos servidores públicos, à minha família, à sociedade civil organizada e à imprensa mato-grossense. Temos a certeza que o ano de 2013 será próspero e abençoado por Deus!

Muito obrigado.

SILVAL DA CUNHA BARBOSA

Palácio Paiaguás, em Cuiabá, de 05 de fevereiro de 2013.